Ἐναντίον στόχων τοῦ Βορείου Βιετνάμ

ΚΑΙ ΝΕΟΙ ΒΟΜΒΑΡΔΙΣΜΟΙ ΣΕ ΜΕΓΑΛΟ ΒΑΘΟΣ

Ἀπό 170 ἀεροπλάνα

Ἡ Μόσχα μειώνει τή σημασία τῆς ἐπισκέψεως τοῦ κ. Νίξον

ΣΑΙΓΚΟΝ, 22. Ἡνωμένος Τύπος, Ρώϋτερ, Γαλλικό Πρακτορεῖο, Ἀσσοσιέϊτεντ Πρές

Περί τά 170 ἀμερικανικά βομβαρδιστικά, μεταξύ τῶν ὁποίων καί 20 ὑπερφρούρια Β-52, εἰσέδυσαν καί πάλι χθές σέ μεγάλο βάθος στό βορειοβιετναμικό ἔδαφος, ὅπου ἔπληξαν μιά σειρά στόχους σέ διάφορες περιοχές, ρίχνοντας 1.500 συνολικά τόννους βομβῶν. Ἰδιαίτερα ἐπλήγησαν ἡ περιοχή τοῦ λιμένα Θάν Χόα καί στόχοι, 28 χιλιόμετρα ἀπό τό Ἀνόϊ.

"Οπως ἀνεκοινώθη, ἕνα ἀμερικανικό «Φαντόμ» κατερρίφθη ἀπό τά ἀντιαεροπορικά πυρά, ἀλλά ἀνακοίνωση τοῦ Ἀνόϊ ἀναφέρει, ὅτι ὁ ἀριθμός τῶν καταρριφθέντων ἀνέρχεται σέ τρία.

Τό ἀμερικανικό ἀρχηγεῖο ἀναφέρει ἐξ ἄλλου, ὅτι ἀμερικανικά καί νοτιοβιετναμικά καταδιωκτικά - βομβαρδιστικά, καθώς καί Β—52, ἐνήργησαν 641 ἔξοδους στά κεντρικά ὑψίπεδα καί κοντά στό "Αν Λόκ, ὅπου συνεχίζονται σφοδρές μάχες. Σύμφωνα μέ ἀνακοίνωση τοῦ Ἀνόϊ, κατά τίς πρῶτες ἡμέρες τοῦ Ἀπριλίου κατερρίφθησαν 58 συνολικά ἀμερικανικά βομβαδιστικά, μαζί καί πέντε Β—52.

Ἰσχυρές ἐπιθέσεις τῶν Βιετκόγκ στήν περιοχή τοῦ "Αν Λόκ ἔθεσαν ἐκτός μάχης τά 25% τῆς δυνάμεως νοτιοβιετναμικοῦ τάγματος 500 ἀνδρῶν, τό ὁποῖο ἀπεσύρθη ἔπειτα ἀπ' αὐτό στά μετόπισθεν γιά νά ἀνασυγκροτηθῆ. Τή νύχτα ἐπλήγη ἀπό πυραύλους καί ὅλμους τῶν Βιετκόγκ ἡ μεγάλη ἀεροπορική βάση Μπιέν Χόα, κοντά στή Σαίγκόν.

Τή νύχτα, οἱ Νοτιοβιετναμέζοι ἀλεξιπτωτιστές ἐγκατέλειψαν τή βάση Δέλτα στά δυτικά κεντρικά ὑψίπεδα, 28 χιλιόμετρα στά βορειοδυτικά τοῦ Κουτούμ, ἔπειτα ἀπό σφοδρή ἐπίθεση τῶν Βιετκόγκ καί ἀνασυντάχθηκαν πρός νότο.

Παράλληλα κλιμακώνεται καί ὁ πόλεμος στή θάλασσα. "Οπως ἀνακοίνωσε τό ἀμερικανικό ἀρχηγεῖο, δύο ἀμερικανικά ἀντιτορπιλλικά ναυμάχησαν μέ βορειοβιετναμικά πολεμικά πλοῖα, στόν κόλπο τοῦ Τονκίνου. Τό ραντάρ τοῦ ἀντιτορπιλλικοῦ «Λόϋντ Τόμας» κατέγραψε ἐπαφή, πού «προσδιορίσθηκε ὡς ἐχθρική» καί ἄνοιξε πυρά, μέ ἀποτέλεσμα τήν καταστροφή τῆς ἐπαφῆς. Πιστεύεται ὅτι ἐπρόκειτο γιά ἐχθρική τορπιλλάκατο. Ἐξ ἄλλου, τό ἀντιτορπιλλικό «Μπέντζαμιν Στόντερτ», δέχθηκε πυρά ἀπό κομμουνιστικό σκάφος ἐπιφανείας ἀγνώστου ἐκτοπίσματος.

Στό μεταξύ, ὅπως μεταδίδεται ἀπό τή Μόσχα, ἡ Σοβιετική "Ενωση ἐμείωσε τή σημασία τῆς ἐκεῖ ἐπισκέψεως τοῦ προέδρου Νίξον τόν προσεχῆ μῆνα, σέ ἀντίποινα γιά τήν ἐπανάληψη τῶν βομβαρδισμῶν τοῦ Βορείου Βιετνάμ. Κατά τούς Σοβιετικούς, ἡ ἐπαναλειτουργία τοῦ πολέμου στό Βιετνάμ διαταράσσει τήν παγκόσμια ἰσορροπία καί ἀποκλείει τούς δρόμους γιά τή διεθνῆ ὕφεση. "Ηδη, ἡ Μόσχα θεωρεῖ τήν ἐπίσκεψη τοῦ Ἀμερικανοῦ Προέδρου σάν «σύσκεψη κορυφῆς» καί ὄχι σάν «κρατική ἐπίσκεψη». Ἡ διαφορά μεταξύ τῶν δύο αὐτῶν διακρίσεων εἶναι, ὅτι ἐνῶ ἡ σύσκεψη κορυφῆς ἀσχολεῖται μέ τά τρέχοντα προβλήματα, ἡ κρατική ἐπίσκεψη ἀντιμετωπίζει τό μέλλον καί συνεπάγεται προχωρημένο βαθμό συνεργασίας μεταξύ τῶν δύο χωρῶν.

Φαίνεται ἐξ ἄλλου, ὅτι δέν ὑπάρχουν σχέδια λαϊκῆς ὑποδοχῆς, τοῦ πρώτου Ἀμερικανοῦ προέδρου, πού θά ἐπισκεφθῆ τή Μόσχα. Κατά πάσα πιθανότητα, δέν θά δημοσιευθῆ στόν σοβιετικό Τύπο καί ὁ χρόνος τῆς ἀφίξεως τοῦ Προέδρου. "Οπως τονίσθηκε χθές σέ συγκέντρωση τῶν Σοβιετικῶν ἡγετῶν στό Κρεμλῖνο, ἐπί παρουσία τῶν κ.κ. Μπρέζνιεφ καί Κοσύγκιν καί τῶν ἀρχηγῶν τοῦ σοβιετικοῦ στρατοῦ, πού ἦταν ἀφιερωμένη στήν 102α ἐπέτειο ἀπό τή γέννηση τοῦ Λένιν, ἡ Σοβιετική "Ενωση δέν πρόκειται νά διαπραγματευθῆ μέ τίς Ἡνωμένες Πολιτεῖες ζητήματα σέ βάρος ἄλλων λαῶν.

Ἀπό τή Νέα Ὑόρκη μεταδίδεται, ὅτι χιλιάδες Ἀμερικανοί φοιτηταί σέ πολλά Πανεπιστήμια, σέ διάφορες Πολιτεῖες, μποϋκοτάρησαν τίς παραδόσεις, πῆραν μέρος σέ διαδηλώσεις ἔξω ἀπό στρατιωτικές ἐγκαταστάσεις καί σέ πορεῖες, χθές, σέ ἔνδειξη διαμαρτυρίας γιά τήν ἐπανάληψη τῶν ἀμερικανικῶν βομβαρδισμῶν ἐναντίον τοῦ Βορείου Βιετνάμ.

Διαδηλώσεις ἔγιναν σέ 100 περίπου ἀμερικανικά πανεπιστήμια. Οἱ περισσότερες ἦταν εἰρηνικές, ἀλλά σημειώθηκαν καί μερικές συμπλοκές μέ τήν ἀστυνομία. Πολλοί φοιτηταί συνελήφθησαν.

Γιά σήμερα ἔχουν ἐξαγγελθῆ, ἐξ ἄλλου, μεγάλες ἀντιπολεμικές διαδηλώσεις στή Νέα Ὑόρκη, τό Λός Ἀντζελες, τό Ντητρόϊτ καί ἄλλες ἀμερικανικές πόλεις, μέ συμμετοχή πολλῶν ἐργατικῶν, φοιτητικῶν καί ἄλλων ὀργανώσεων.

ΚΑΙ ΠΕΜΠΤΟΣ ΝΕΚΡΟΣ ΑΠΟ ΤΗ ΣΥΓΚΡΟΥΣΗ

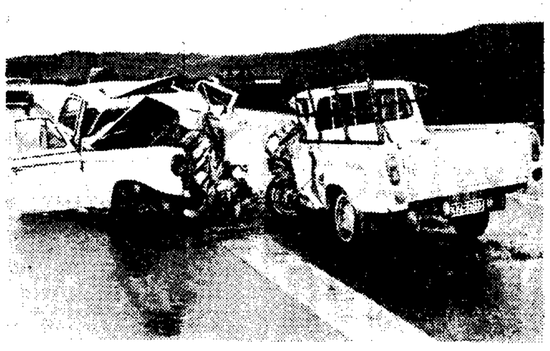

Σέ πέντε ἀνήλθαν τελικά οἱ νεκροί, τῆς προχθεσινῆς μετωπικῆς συγκρούσεως μεταξύ μικροῦ Ι.Χ. φορτηγοῦ καί ἐπιβατηγοῦ Ι.Χ. αὐτοκινήτου, στό 130 χιλιόμετρο τῆς Ἐθνικῆς ὁδοῦ Ἀθηνῶν — Λαμίας. Ὁ πέμπτος νεκρός εἶναι ὁ Κωνστ. Β. Φαλοῦτσος, ἐτῶν 42, κάτοικος Πασχαλίτσας Καρδίτσας, ἐπιβάτης τοῦ φορτηγοῦ, ὁ ὁποῖος ὑπέκυψε χθές στό νοσοκομεῖο Λαμίας, ὅπου νοσηλευόταν. Ἀπό τήν προανάκριση πού διενήργησε ἡ Τροχαία, προέκυψε ὅτι, γιά τή σύγκρουση εὐθύνεται ὁ ὁδηγός τοῦ φορτηγοῦ, ὁ ὁποῖος ὁδηγοῦσε ἀντικανονικά τό αὐτοκίνητο καί ἔπεσε ἐπί τοῦ Ι.Χ. πού κατευθυνόταν κανονικά πρός τήν Ἀθήνα. Τό φορτηγό κατευθυνόταν ἀπό Ἀθήνα πρός Λαμία ὅταν ξαφνικά βρέθηκε στό ἀντίθετο ρεύμα τῆς κυκλοφορίας. Στή φωτογραφία τά δύο αὐτοκίνητα μετά τήν τρομερή σύγκρουση.

ΣΤΗ ΒΟΡΕΙΟ ΙΡΛΑΝΔΙΑ

Αἱματοχυσία χωρίς τέλος

ΕΚΤΕΛΕΣΗ ΠΡΟΔΟΤΗ

ΜΠΕΛΦΑΣΤ, 22. Ἀσσοσιέϊτεντ Πρές, Ἡνωμένος Τύπος.

Σέ ἀτμόσφαιρα νέας ἐντάσεως συνεχίσθηκαν καί χθές οἱ ὁδομαχίες, ἡ ἀνταλλαγή πυροβολισμῶν καί ἡ αἱματοχυσία. Βρεταννός στρατιωτικός ἐκπρόσωπος δήλωσε, ὅτι δύο ἀντάρτες τραυματίσθηκαν στό Λοντόντερρυ ἀπό στρατιωτική περίπολο, ἐναντίον τῆς ὁποίας εἶχαν ἀνοίξει πῦρ.

Ὁπλοφόροι ἔρριψαν χθές τό πρῶτ ἀπό αὐτοκίνητο ἕνα νεαρό καί τόν πυροβόλησαν κατ' ἐπανάληψη, ἐνῶ ἔπεφτε στό ἔδαφος. Τό θῦμα, τοῦ ὁποίου ἡ ταυτότητα δέν ἀποκαλύφθηκε, πέθανε λίγη ὥρα μετά τή μεταφορά του σέ νοσοκομεῖο.

Πρόκειται γιά τόν τρίτο φόνο, τόν ὁποῖο διαπράττει ἐντός τριημέρου ὁ παράνομος Δημοκρατικός Ἰρλανδικός Στρατός καί παραμένει ἄγνωστο ποιά ἔκταση θά λάβη ἡ νέα αὐτή τρομοκρατική ἐκστρατεία.

Ἡ χθεσινή δολοφονία εἶναι ἀκριβῆς ἐπανάληψη τοῦ τρόπου μέ τόν ὁποῖο σκοτώθηκε μολις προχθές ἕνας νεαρός καθολικός Ἰρλανδός 22 ἐτῶν, ὁ Μάρτιν "Ουενς, στή συνοικία "Αντερσαν τοῦ Μπέλφαστ. Φαίνεται ὅτι ὁ "Ουενς δολοφονήθηκε διότι θεωρήθηκε προδότης τῶν καθολικῶν συμπατριωτῶν του.

Δήλωση κ. Παττακοῦ

Ο ΕΛΛΗΝΙΚΟΣ ΛΑΟΣ ΔΕΝ ΘΕΛΕΙ ΕΚΛΟΓΕΣ

Συνέντευξη στό Μπί Μπί Σί

Συνέντευξη πρός το ραδιοφωνικό σταθμό τοῦ Λονδίνου, ἔδωσε ὁ ἀντιπρόεδρος τῆς Κυβερνήσεως κ. Στυλ. Παττακός, στήν ὁποία ὑπεστήριξε μεταξύ ἄλλων, ὅτι «εἶναι ἀναγκαῖον νά δημιουργηθῆ μία νέα ψυχολογία εἰς τόν "Ελληνα, μία νέα νοοτροπία καί ὅτι θά πρέπει νά ὁδηγῆται εἰς τάς ἐκλογάς καί νά πιστεύη ὁ ἴδιος ὅτι θά πράξη τό καθήκον του ἀπολύτως καί ὀρθῶς καί δέν θά παρασυρθῆ ἀπό δημαγωγούς, ἀλλά ἀπό ἀληθεῖς ἀνδρώπους εἰς τήν ὀρθήν γραμμήν. Μία δηλαδή, νέα ψυχολογία καί νέα τεχνική καί ἐπιστημονική ὀργάνωσις τοῦ κράτους χρειαζεται πρίν προχωρήσωμεν εἰς τό τελευταῖον βῆμα τοῦ Συντάγματός μας, ἤτοι εἰς τήν διά ἐκλογῶν ἀνάδειξιν νέων αἱρετῶν ἀρχόντων». Ἐπίσης εἶπε ὅτι:

● «Ἡ ἐξέλιξις εἰς τό θέμα τοῦ Βασιλέως περιγράφεται εἰς τό Σύνταγμα».

● «Εἶμαι βέβαιος ὅτι ἐάν ἐτίθετο σήμερον ἕνα ἐρώτημα εἰς τόν ἑλληνικόν λαόν ἐάν θά ἤθελεν νά προχωρήση εἰς ἐκλογάς τώρα ἤ αὔριον ἤ του χρόνου, εἶναι ἡ ψυχολογία του σήμερον δημιουργημένη ὥστε θά ἀπαντοῦσε ποτέ. Βεβαίως, αὐτό τό πράγμα δέν σημαίνει ὅτι δέν θά ἤθελε νά πάη ποτέ σέ ἐκλογές, ἀλλά τοῦτη τήν στιγμή δεν τις θέλει. Ὁ πρωθυπουργός εἶναι τίμιος ἄνθρωπος, ἔχει δώσει λόγον ὅτι θά δόσ(η)ση τόν ἑλληνικόν λαόν εἰς ἐκλογάς, ὅταν αἱ συνθῆκαι τά ἐπιτρέψουν. Καί αἱ συνθῆκαι θά τό ἐπιτρέψουν ὅταν ὁ ἑλληνικός λαός τό θελήση».

Ο ΣΑΝΤΑΤ ΣΕ ΑΣΚΗΣΕΙΣ

Ὁ πρόεδρος Σαντάτ τῆς Αἰγύπτου καί ὁ ὑπουργός Ἀμύνης στρατηγός Σαντέκ, παρακολούθησαν μεγάλα γυμνάσια τῶν ἐνόπλων δυνάμεων. Στήν εἰκόνα, μελετοῦν τό χάρτη, περιστοιχούμενοι ἀπό ἀξιωματικούς ὅλων τῶν ὅπλων. Ἐν τῷ μεταξύ, σέ κοινό αἰγυπτογιουγουσλαβικό ἀνακοινωθέν, πού ἐξεδόθη χθές, μετά τίς συνομιλίες τοῦ Γιουγκοσλάβου ὑπουργοῦ Ἐξωτερικῶν κ. Τέπαβατς, διακηρύσσεται ἡ ὑποστήριξη πρός τήν ἀποστολή Γιάρρινγκ, γιά τήν εἰρήνευση τῆς Μέσης Ἀνατολῆς. (Τηλεφ. Ἀθηναϊκοῦ Πρακτ. καί Γιουνάϊτεντ Πρές)

Εἰδήσεις μέ λίγα λόγια

ΟΙ ΥΠΑΛΛΗΛΟΙ ΞΕΝΟΔΟΧΕΙΩΝ

Τήν προσεχῆ Πέμπτη, στίς 5 μ.μ., θά γίνη στήν αἴθουσα Ἐμποροϋπαλλήλων (Φιλοθέης 5, πλατεία Μητροπόλεως) ἡ γενική συνέλευση τοῦ Συνδέσμου Ὑπαλλήλων Ξενοδοχειακῶν Ἐπιχειρήσεων Ἀθηνῶν, Πειραιῶς, Περιχώρων.

ΕΡΧΕΤΑΙ Η ΡΟΥΜΠΙΝΣΤΑΪΝ

Θθάνει σήμερα τό ἀπόγευμα στήν Ἀθήνα ἡ πρόεδρος τοῦ διεθνοῦς οἴκου καλλυντικῶν "Ελενα Ρουμπιστάϊν, καθώς καί ἡ Μάλα Ρουμπιστάϊν, γιά ἐπίσκεψη μιᾶς ἑβδομάδος.

ΕΦΑΡΜΟΣΕΤΑΙ ΚΑΙ ΑΠΟ ΤΟ ΔΗΜΟΣΙΟ

Ἡ ἀπόφαση τοῦ Δευτεροβαθμίου Διαιτητικοῦ Δικαστηρίου Ἀθηνῶν, περί τῶν ὅρων ἀμοιβῆς καί ἐργασίας τῶν χειριστῶν ἀκτινολογικῶν μηχανημάτων καί ἐμφανιστῶν ἀκτινολογικῶν ἐργαστηρίων, δεσμεύει καί τό Δημόσιο καί τά Νομικά Πρόσωπα Δημοσίου Δικαίου. Τοῦτο διευκρίνισε τό ὑφυπουργεῖο Ἀπασχολήσεως.

ΤΟ ΕΠΙΔΟΜΑ ΑΔΕΙΑΣ ΝΑΥΤΙΚΩΝ

Τό ἐπίδομα γιά συνεχῆ ἐργασία πέρα τοῦ ἔτους καί τό ἐπίδομα ἀδείας πού δικαιοῦται ὁ ναυτικός, ὑπολογίζονται ἐπί τοῦ μισθοῦ τῆς Ἰσχυούσης συλλογικῆς συμβάσεως ἐργασίας, ἐκτός ἄν διαφορετικά ὁρίζεται ἀπό τή σύμβαση πού ὑπέγραψε ὁ ναυτικός. Τοῦτο διευκρίνισε ἡ Διεύθυνση Ναυτικῆς Ἐργασίας τοῦ ὑφυπουργείου Ἀπασχολήσεως.

ΕΠΙΣΚΕΨΗ ΞΕΝΟΥ ΚΑΘΗΓΗΤΟΥ

Κατά τή διάρκεια τοῦ Πανελληνίου Καρδιολογικοῦ Συνεδρίου, ὁ διάσημος Γάλλος καθηγητής κ. Ἰ Βακηταίϊη ἐπεσκέφθη τό Γενικό Κρατικό Νοσοκομεῖο Ἀθηνῶν. Εἰδικώτερα, ἐπεσκέφθη τή Μονάδα ἐντατικῆς παρακολουθήσεως ὁξέων ἐμφραγμάτων τοῦ μυοκαρδίου.

ΑΠΟΤΕΓΕΣΜΑΤΑ ΕΞΕΤΑΣΕΩΝ

Ἐξεδόθησαν, ἀπό τό Κέντρο Παραγωγικότητας, τά ἀποτελέσματα τῶν εἰσαγωγικῶν ἐξετάσεων τοῦ Κέντρου Σπουδῶν Ἠλεκτρονικῶν Ὑπολογιστῶν.

Ο ΑΝΤΙΑΥΣΣΙΚΟΣ ΕΜΒΟΛΙΑΣΜΟΣ ΣΚΥΛΩΝ

Τήν προσεχῆ ἑβδομάδα θά γίνη ἀντιλυσσικός ἐμβολιασμός τῶν σκύλων, ὡς ἑξῆς: Δευτέρα, περιοχή Πλάκας - Ἀκροπόλεως, Ἕξω ἀπό τόν ναό Ἁγίας Αἰκατερίνης. Τρίτη, περιοχή Βάθης, ἀπέναντι ἀπό τόν Σταθμό Λαρίσης. Τετάρτη, περιοχή λεωφόρου Ἀλεξάνδρας, στήν πλατεῖα Σόνιας Πέμπτη, περιοχή Κυψέλης, στήν πλατεῖα Κυψέλης Παρασκευή, περιοχή Ἀχαρνῶν, στήν πλατεῖα Ἁγίου Παντελεήμονος καί Σάββατο, περιοχή Θησείου Πετραλώνων, στήν πλατεῖα Πουλοπούλου. Τό παραπάνω ἀνεκοίνωσε ἡ Ἑταιρία Προστασίας Ζώων.

Κηδεῖες

Τήν πολυαγαπημένην μας μητέρα, μάμμην καί θεῖαν

ΟΛΥΜΠΙΑΝ ΕΜΜ ΚΑΣΤΑΝΑΚΗ

θανοῦσαν κηδεύομεν σήμερον Σάββατον καί ὥραν 4 μ.μ. ἐκ τοῦ Ἱεροῦ ναοῦ τῶν Ἁγίων Κωνσταντίνου καί Ἑλένης Νέκροταφείου Ζωγράφου.

Τά τέκνα: Νίκη Σγουρδαίου, Ἐλευθέριος καί Μαρία Καστανάκη. Οἱ ἐγγονοί: Μάνος καί Ἰωάννα. Οἱ ἀνεψιοί. Οἱ λοιποί συγγενεῖς.

Αἱ οἰκογένειαι δέν θά δεχθοῦν συλλυπητηρίους ἐπισκέψεις κατ' οἶκον.

Τόν πολυαγαπημένον μας σύζυγον, πατέρα, υἱόν, ἀδελφόν καί θεῖον

ΑΓΓΕΛΟΝ ΜΙΧΑΗΛ ΕΜΜΑΝΟΥΗΛ

ἐτῶν 52 - Τραπεζιτικοῦ ὑπαλλήλου

θανόντα σήμερον κηδεύομεν αὔριον Κυριακή καί ὥρα 10.30' π.μ. ἐκ τῆς οἰκίας μας ὁδός Ἀθηναίων 11 εἰς Ἱερόν ναόν Ἁγίου Ἀλεξάνδρου, Π. Φάληρον.

Ἡ σύζυγος: Εὐαγγελία. Τά τέκνα: Μιχαήλ, Αἰκατερ. Ἄγγ' Ἐμμανουήλ. Οἱ ἀδελφοί: Κωνσταντῖνος καί Δώρα Ἐμμανουήλ, Ξανθοῦλα καί Θεοδόσιος Καλονάς. Παναγιώτης καί Σοφία Ἐμμανουήλ. Θαλεία καί Χαράλαμπος Πουλος. Οἱ ἀνεψιοί. Οἱ λοιποί συγγενεῖς.

Ο ΕΟΡΤΑΣΜΟΣ ΤΗΣ 5ης ΕΠΕΤΕΙΟΥ

Ἐπίσημες ἐκδηλώσεις γιά τήν 21η Ἀπριλίου

ΔΟΞΟΛΟΓΙΑ ΣΤΗ ΜΗΤΡΟΠΟΛΗ

Μέ δοξολογία στήν Μητρόπολη, παρουσία τοῦ Ἀντιβασιλέως - πρωθυπουργοῦ κ. Γ. Παπαδοπούλου, τοῦ ἀντιπροέδρου κ. Στ. Παττακοῦ, μελῶν τῆς κυβερνήσεως, τοῦ ἀρχηγοῦ τῶν Ἐνόπλων Δυνάμεων στρατηγοῦ κ. Ἀγγελῆ καί ἄλλων ἐπισήμων, ἑορτάσθηκε χθές στήν Ἀθήνα ἡ 5η ἐπέτειος τῆς 21ης Ἀπριλίου.

Μέ σειρά ἐπισήμων ἐκδηλώσεων ἑορτάσθηκε ἡ ἐπέτειος καί σ' ὁλόκληρη τή χώρα.

● Εἰς τήν Θεσσαλονίκην ἐψάλη ἐπίσης δοξολογία παρουσία τοῦ ἐκεῖ μεταβάντος πρός τοῦτο ἀντιπροέδρου τῆς κυβερνήσεως κ. Μακαρέζου. Μετά τήν δοξολογίαν ὁ κ. Μακαρέζος κατέθεσε στέφανον εἰς τό "Ηρῶον τοῦ Γ' Σώματος Στρατοῦ. Τήν μεσημβρίαν, τέλος, ἐπραγματοποιήθη εἰδική συγκέντρωσις εἰς τό «Ἀλεξάνδρειον Ἀθλητικόν Μέλαθρον».

● Εἰς τάς Πάτρας μετά τήν δοξολογίαν οἱ ἐπίσημοι κατηυθύνθησαν ἐν πομπῇ εἰς τό μνημεῖον τῶν Πεσόντων ὅπου κατετέθησαν στέφανοι. Ἀκολούθως τήν 12ην μεσημβρινήν ἐπραγματοποιήθη συγκέντρωσις εἰς κινηματοθέατρον ὅπου ὡμίλησεν ὁ ὑφυπουργός τῆς περιφερειακῆς διοικήσεως κ. Καρύδας.

● Εἰς τάς ἐπισήμους ἐκδηλώσεις χθές εἰς τήν Καλαμάτα ὡς ἐκπρόσωπος τῆς κυβερνήσεως παρέστη ὁ ὑπουργός Ἐσωτερικῶν κ. Ἀνδρουτσόπουλος, ὁ ὁποῖος καί ἐξεφώνησε τόν πανηγυρικόν τῆς ἡμέρας.

● Εἰς τάς ἐκδηλώσεις εἰς Πολύγυρον Χαλκιδικῆς ἐξεπροσώπησε τήν κυβέρνησιν καί ὡμίλησεν ὁ ὑφυπουργός Ἐθνικῆς Οἰκονομίας κ. Α. Χωριατόπουλος. Ὁ ἀναπληρωτής γεν. γραμματεύς τοῦ αὐτοῦ ὑπουργείου κ. Θρόνος ἐξεπροσώπησε τήν κυβέρνησιν εἰς τήν Καστοριάν.

● Εἰς τόν Βόλον ἐγένετο δοξολογία καί ἐν συνεχείᾳ κατετέθησαν στέφανοι εἰς τό "Ηρῶον τῆς πόλεως. Τήν μεσημβρίαν ἐπραγματοποιήθη συγκέντρωσις εἰς κινηματοθέατρον μέ ὁμιλητήν τόν ὑφυπουργόν κυβερνητικῆς πολιτικῆς κ. Μιχαλόπουλον.

● Εἰς τήν Καβάλαν ἐτελέσθη ἐπίσης δοξολογία καί κατετέθησαν στέφανοι.

● Εἰδικαί ἑορταστικαί ἐκδηλώσεις ἐπραγματοποιήθησαν ἐπίσης χθές:

— Εἰς τό ὑπουργεῖον Οἰκονομικῶν παρουσία τοῦ ὑπουργοῦ κ. Ἰ. Κούλη καί τοῦ γεν. γραμματέως κ. Ν. Γεωργακοπούλου.

— Εἰς τό Γενικόν Κρατικόν Νοσοκομεῖον Ἀθηνῶν.

— Εἰς τά κεντρικά γραφεῖα τῶν Μονοπωλίων.

— Εἰς τήν Ἐθνικήν Λυρικήν Σκηνήν ἐγένετο ἐκδήλωσις τοῦ ὑπουργείου Πολιτισμοῦ καί Ἐπιστημῶν.

— Εἰς τό Ἐμπορικόν καί Βιομηχανικόν Ἐπιμελητήριον Πειραιῶς.

Εἰς τήν Ζάκυνθον ὡμίλησεν εἰς τήν πλατεῖαν τοῦ Ἁγίου Μάρκου, ἐπί τῇ ἐπετείῳ ὁ ὑφυπουργός παρά τῷ Πρωθυπουργῷ κ. Σταματόπουλος. «Εἰσερχόμεθα, εἶπε μεταξύ τῶν ἄλλων, εἰς τήν δευτέραν 5ετίαν τῆς νέας Ἑλληνικῆς Δημοκρατίας». Μετά τοῦ κ. Ὑφυπουργοῦ, εὑρίσκοντο εἰς τήν Ζάκυνθον, συμμετασχόντες εἰς ὅλας τάς ἑορταστικάς ἐκδηλώσεις, οἱ πρώην βουλευταί κ.κ. Δαμιανός καί Ἰω. Τσιριμώκος.

Ἡ χθεσινή τελετή τῆς θεμελιώσεως

ΣΤΑΔΙΑΚΩΣ ΘΑ ΑΝΕΓΕΡΘΗ ΤΟ ΔΙΚΑΣΤΙΚΟΝ ΜΕΓΑΡΟΝ

Παρουσία τοῦ κ. Πρωθυπουργοῦ

Σταδιακή θά εἶναι ἡ περάτωσις τῆς κατασκευῆς τοῦ οἰκοδομικοῦ συγκροτήματος τοῦ νέου δικαστικοῦ μεγάρου τῆς πρωτευούσης, τον θεμέλιον λίθον τοῦ ὁποίου κατέθεσε, κατά τήν διάρκειαν εἰδικῆς ὀργανωθείσης τελετῆς, χθές τήν μεσημβρίαν, ὁ πρωθυπουργός κ. Γ. Παπαδόπουλος.

Συγκεκριμένως, τόν Μάϊον τοῦ 1975 θά εἶναι ἕτοιμον τό τετραώροφον κτίριον, εἰς τό ὁποῖον θά στεγασθῆ ὁ "Αρειος Πάγος, τόν Δεκέμβριον τοῦ 1976 τό ἑξάωροφον κτίριον τοῦ Ἐφετείου, τόν Δεκέμβριον τοῦ 1978 τό δεκαώροφον κτίριον τοῦ Πρωτοδικείου καί τόν Δεκέμβριον τοῦ 1979 θά ἔχη περατωθῆ τό ὅλον ἔργον, μέ τήν ἔναρξιν τῆς λειτουργίας τοῦ ὀκταωρόφου κτιρίου, εἰς τό ὁποῖον θά στεγασθοῦν τό Εἰρηνοδικεῖον καί τό Πταισματοδικεῖον Ἀθηνῶν. Τά ἀνωτέρω ἐξέθεσεν ὁ ὑπουργός τῆς Δικαιοσύνης κ. Α. Τσουκαλᾶς, εἰς τόν λόγον, τόν ὁποῖον ἐξεφώνησεν ἀμέσως μετά τήν θεμελίωσιν τοῦ μεγάρου.

Ἀμέσως μετά, ὡμίλησεν ὁ πρωθυπουργός κ. Γ. Παπαδόπουλος, ὁ ὁποῖος εἶπε: «Μακαριώτατε, Κυρίες καί Κύριοι,

»Δέν θά σᾶς κουράσω ἀπευθύνων τι πέραν αὐτοῦ, τό ὁποῖον αἰσθάνομαι ὅτι μοῦ ἐπιβάλλει ἡ ἀνάγκη νά ἐκτιμηθεῖ ὡς, τήν σχέσιν δηλαδή, ὑπό τήν ὁποίαν θά ἤθελα νά ἐμφανισθῆ τό γεγονός τῆς κατά τήν σημερινήν ἡμέραν θεμελιώσεως τοῦ Δικαστικοῦ Μεγάρου. Ἡ Ἐπανάστασις τῆς 21ης Ἀπριλίου δέν προσδοκᾶ, εἰς ὅ,τι ἀφορᾶ τήν Δικαιοσύνην, νά συνδέση τό πέρασμά της στό διάβα τοῦ χρόνου, μέσα εἰς τήν ἱστορίαν τοῦ λαοῦ μας, μέ τά Δικαστικά Μέγαρα, τά ὁποῖα θά ἀνεγείρη. Θά ἀνεγερθοῦν ὅλα τά μέγαρα τῆς Δικαιοσύνης, τά ὁποῖα ἀπαιτοῦνται διά τήν ἀξιοπρεπῆ στέγασίν της ἐκ τῆς ἐπόψεως τῆς ἐμφανίσεώς της, κατά τρόπον ἐπιβάλλοντα τόν σεβασμόν πού ἀπαιτεῖται ἐκ τῆς ὑποστάσεώς της ὡς λειτουργίας ἐν τῇ κοινωνίᾳ.

»Ἀπευθυνόμενος ὅμως αὐτήν τήν στιγμήν, τό μέν πρός τούς γονεῖς καί διδασκάλους τοῦ "Εθνους, τό δέ πρός τούς δικαστάς τοῦ "Εθνους, ἔχω νά εἴπω τοῦτο: Πρόοδος διά τήν κοινωνίαν σημαίνει ἔνομον τάξιν. "Ἔνομος τάξις ὅμως δέν σημαίνει μόνον τήν θέσπισιν τῶν πλαισίων καί τῶν κανόνων τῆς ζωῆς, τοῦ διέπουν τάς ἐνεργείας τοῦ ἀτόμου ὡς προς τούς συνανθρώπους τοῦ ἐν καθ' ὁμάδας ὡς πρός τάς λοιπάς ὁμάδας τῆς αὐτῆς κοινωνίας. Σημαίνει σεβασμόν τῶν κανόνων, σημαίνει πίστιν εἰς τήν ἀξίαν τῆς ἀποδοχῆς τῶν κανόνων, ἔστω καί ἄν, κατά τήν ὑποκειμενικήν κρίσιν, εἶναι ἐσφαλμένοι. Σημαίνει ἐν ταυτῷ, ἐκ τῆς ἄλλης πλευρᾶς, τήν ἀνάγκην τῆς παραδοχῆς τῆς Δικαιοσύνης εἰς τό ὕψος, ὅπου ἐτάχθη ἀπό τό Θεῖον. Τῆς θείας δικαιοσύνης τοῦ Θεανθρώπου, τῆς ἑλληνικῆς δικαιοσύνης τοῦ ἑλληνικοῦ πνεύματος κατά τούς ἐκεῖθεν ἠθικούς νόμους. Καί οἱ νόμοι τῆς Πολιτείας κατά τήν ἀνθρωπίνην ἀποψιν, τῆς ἀνθρωπίνης κοινωνίας, ἀποτελοῦν τά πλαίσια, ἐντός τῶν ὁποίων ἐπιβάλλεται νά σκέπτεται, νά ζῇ, νά δρᾷ καί νά ἀποθνήσκη πᾶν μέλος τῆς κοινωνίας, τό ὁποῖον σέβεται τόν ἑαυτόν του ἀλλά καί τήν ἀνθρωπίνην ὑπόστασιν αὐτοῦ τε καί τῶν συνανθρώπων του.

»Τοῦτο πρέπει νά ἀντιληφθῶμεν, νά τό μεταλαμπαδεύσωμεν ὡς διδάσκαλοι καί γονεῖς πρός τά παιδιά μας καί νά δεχθῶμεν ὅτι ἡ Δικαιοσύνη εἶναι ἀπρόσωπο, εἶναι ἔξω ἀπό τό ὑποκείμενον πού ἐναρκώνει τόν δικαστήν, εἶναι ἔννοια, εἶναι λειτουργία, εἶναι ἰδανικόν, εἶναι ἀρχή, εἶναι ἀλώβητος καί εἰς τήν περίπτωσιν πού ἐγκληματεῖ ἐπιβάλλουσα ποινάς. Καί μόνον ὑπ' αὐτήν τήν ἔννοιαν, προσφέρει τό θεμέλιον, προσφέρει τό πλαίσιον, προσφέρει τήν δύναμιν, προσφέρει τόν ὁδηγόν, μέσω τοῦ ὁποίου ὁ ἄνθρωπος εἰς τήν κοινωνίαν του μπορεῖ νά προσδοκᾷ τήν εἰρηνικήν ζωήν ἐν προόδῳ ἐν ἀναπτύξει, ἐν εὐημερίᾳ, ἐν ἀγάπῃ, ἐν σεβασμῷ πρός τόν Θεόν, ἐκ τοῦ ὁποίου δικαιολογημένως ἠμπορεῖ νά προσδοκᾷ καί τήν συγχώρησιν τῶν ἁμαρτημάτων του. Τοῦτο ἄς ἀποτελέση ἕνα θεμελιακόν ὁδηγόν, προσφερόμενον ἀπό τήν Ἐπανάστασιν πρός τόν ἑλληνικόν λαόν διά τήν ἐπέκεινα ἱστορικήν του διαδρομήν. Σᾶς εὐχαριστῶ».

Κατά τήν προηγηθεῖσαν ὁμιλίαν του ἐξ ἄλλου, ὁ ὑπουργός Δικαιοσύνης ἀνέτρεξεν εἰς τό ἱστορικόν τῶν ἀπό τοῦ παρελθόντος αἰῶνος προσπαθειῶν πρός ἐξεύρεσιν τοῦ καταλλήλου χώρου καί πρός ἀνέγερσιν κτιρίου διά τήν στέγασιν τῆς Δικαιοσύνης εἰς τήν πρωτεύουσαν, εἰς τό χρονικόν τοῦ διεξαχθέντος προσφάτως πανελληνίου ἀρχιτεκτονικοῦ διαγωνισμοῦ, καθώς καί εἰς τήν σύστασιν τοῦ Ταμείου Χρηματοδοτήσεως Δικαστικῶν Μεγάρων ὡς ἐνιαίου φορέως χρηματοδοτήσεως τῆς κατασκευῆς δικαστηρίων καί φυλακῶν εἰς ὁλόκληρον τήν χώραν. Μετα